

今月の生産物紹介 カリフラワー



特集

JA粕屋 全体農区長会 2~3



みんなのひろば・理事会から・私たちのJA 4~5
営農経済部より 6
ごめんください・職員おすすめスポット! 7
JA TOPICS・令和7年度ドローン事業 8~9
知ってましたか?お米の話 10

令和7年度水稻予約肥料・農薬等直取り日程表・生産者紹介 11
知って納得!法律講座 12
人間ドック・PETドック特別割引について・TAC部門担い手受賞!! 13
クロスワード・ある日、人は帰る 14
ふるさと川柳・ほっとめーる・古賀市・糟屋郡のイベント 15



JA 粕屋 全体農区長会

「地域の労働力不足を協同の力で!!」

(5) JAへの要望、意見(主なもの)

主な要望、意見としては、労働力不足支援の観点から「ため池等の水路管理」「後継者対策」「農地斡旋」「スマート農業」「農機具講習会の開催」「農家集会での情報交換」等の意見が出されました。

【主な意見】

- ①(高齢化が進んでいるため)ため池管理等水路関係整備、機械のレンタルリースや整備のための請負を考慮してもらいたい。
- ②農業で生活ができないので、若い人が入ってこない。粕屋という都市型を活かした農業モデルがあれば参考にしたい。
- ③耕作が困難な地主に対する借り手等の斡旋を行うことができないか。
- ④スマート農業について機材レンタル、オペレータの提供の他、他県や他地区でのスマート農業の導入状況などの情報を報告して欲しい。
- ⑤農機具の講習会を実施して欲しい。
- ⑥農家集会では、同じ問題を抱える地域が行っている対策などの説明を伺い、今後農区で出来る事の確認を行いたい。



(6) 要望・意見に対するJAからの回答(主なもの)

- ①高齢化、後継者不足、労働力不足について
JA粕屋においては、現在、農作業受委託事業に取り組んでいます。今後は、この事業を強化するため、JA内部の機構を整備し、支援強化に取り組んでいきます。また、ドローンを使った防除作業、アプリ「1日DAYワーク」を活用した求人募集を実施し、農作業の軽減、補完対策を講じてまいります。
- ②都市近郊の有利性を発揮した事業展開等について
都市近郊型農業のメリットは、農作物を短時間で市場や納入先へ輸送可能で、物流コストの削減、鮮度保持が出来る点です。今後もこのメリットを生かし、イオン、Aコープを中心としたインショップ事業の強化、地元産スイートコーン等の直売会を開催いたします。また、消費者に対する農業体験や農園事業などに取り組み、都市近郊型農業の魅力を発信してまいります。
- ③耕作が困難な農地情報の発信と借り手の斡旋について
現在JAでは、農地の斡旋を行っていませんが、土地情報の収集を行い、圃場管理システム(Z-GIS)を活用し、圃場情報のデータ化に取り組みます。将来的には、農地の斡旋にも取り組んでまいります。
- ④スマート農業について
令和7年度よりドローン防除を受託事業として導入します。機体は2機導入する予定です。職員の飛行ライセンス取得など防除体制を構築し、順次、仲介をしていきます。
- ⑤農機具講習会について
農機具の講習会については、新規就農者向け講習会を年1回開催しております。今後、参加希望者の状況をみて複数回開催も企画してまいります。
- ⑥農家集会のあり方について
現在の農家集会では、当年産の稲作ごよみの説明や、肥料、農薬の説明が主な内容となっていますので、内容を見直し、各地域が抱える課題に対する有益な情報を提供する場にしていきます。



4. さいごに

今回の農区長の皆様のアンケートは、管内農区の実態を数値で確認することができました。また、農区の問題、課題を具体的に整理できました。ご協力いただきました農区長の皆様には改めて感謝いたします。今後は、これに満足することなく、組合員の皆さまと協力しながら、農区の問題解決に向けて進んでいきたいと考えています。粕屋管内には、認定農業者、集落営農組織、専業農家・兼業農家の皆様により農業が営まれています。生産規模の違いはありますが、地域農業はこうした皆様の活動により維持されています。現在、政府では改正食料・農業・農村基本法のもと、農業基本計画の策定が進められていますが、農地維持の課題を捉え、将来を見通せる政策となっているか、地域の実態に即した計画なのか十分注視していく必要があります。

さいごに、JA粕屋の次期3カ年(令和7年度～9年度)におけるビジョンは「未来へ続く魅力ある農業を組合員とともに実現し「選ばれるJA粕屋」を目指します。」です。

このビジョン達成に向けて、役職員一同、事業に邁進してまいります。組合員の皆さまの今後とも変わらぬご支援をよろしくお願い申し上げます。

1. はじめに

米大統領にトランプ氏が就任したことを受け、ウクライナや中東情勢、関税政策の転換など世界が大きく変わろうとしている中、日本国内においては依然として物価高が続いており、肥料などの生産資材価格は高騰し、組合員の営農に大きな影響を与えています。

また、ご承知のように、昨年国会で「食料・農業・農村基本法」が改正され、日本における農業や食料安全保障の重要性が再確認されました。最近では、農産物価格上昇について、連日のように新聞、テレビ等で報道され、コメに関して政府は流通不足に対応するため政府備蓄米を21万トン放出すると発表しました。そうした中、令和7年1月27日、JA粕屋は管内11地区84名の農区長を対象に全体農区長会を開催しました。全体農区長会では、協同組合講座をはじめ、令和7年度の農家集会の説明の他、ドローン防除の導入提案、各農区の問題点について報告を行いました。

今回の特集では、各農区から頂いた問題点について、いくつかご報告致します。また、全体農区長会では、事前に農区長に対して実施したアンケート結果を事務局より報告し、意見交換を実施しました。



2. アンケート調査について

- (1) 目的 地域農業振興の課題を確認し、JAとして支援できる対策を検討する。
- (2) 調査期間 令和6年12月23日～令和7年1月15日
- (3) 調査対象 84農区
- (4) 回収 71農区 (回収率 84.5%)



R7.1.27 JA粕屋にて

3. 結果の概要

粕屋管内の農区では、約6割が米の生産を行い、約8割が60歳以上の年齢層で農業が営まれています。また、約6割が耕作放棄地が増えていると回答されています。課題については、高齢化、後継者不足による労働力不足の問題が多く、続いて開発の進展、鳥獣被害が多くみられるという結果となりました。(複数回答や無回答もあり、回収数と各問の計とは一致しません。)



(1) 農区で生産している主な作物

農産物	回答数	割合
米	64	61.5%
野菜	22	21.2%
果樹	8	7.7%
麦	6	5.8%
その他	4	3.8%
計	104	100%

(2) 農業従事者の年齢層

年齢	回答数	割合
30～40歳	1	1.1%
41～50歳	3	3.2%
51～60歳	12	12.9%
61～70歳	41	44.1%
71歳～	36	38.7%
計	93	100%

(3) 耕作放棄地の状況

	回答数	割合
「増えている」	41	58.6%
「増えていない」	16	22.9%
「どちらでもない」	13	18.6%
計	70	100%

(4) 農区で抱える課題

年齢	回答数	割合
労働力不足	52	57.8%
開発の進展	10	11.1%
鳥獣被害	7	7.8%
生産資材価格	6	6.7%
農区役員不足	2	2.2%
その他	13	14.4%
計	90	100%

みんなのひろば

あぜみち俳句 (粕屋冬野会)

米寿にはこの色が合ふ室の蘭 久保田 みち子
 あと少し春セーターの着こなしに 原口 敏郎
 残雪の画く山肌線 太く 郡嶋 眞智子
 春セーター枯淡の色に惹かれつつ 西村 榮子
 春一番五年かぎりの沖繩へ 木山 享
 救急車サイレンかすかに冬の夜半 関 佳代子
 完璧とは今日の我かも君子蘭 大石 千鶴



私の食育日記

成長期の子どもとたんばく質

食育インストラクター ●岡村麻純

小学生になってからみると大きくなる子どもたち。1年たつとお洋服もサイズアップ、靴なんて数カ月できつくなってしまっています。そもそも学童期は体の成長が大きく、平均して女の子で9歳から10歳ごろ、男の子は11歳から12歳ごろに発育急進期、成長スピードが速くなる時期が来るとされています。その時期にしっかりとバランスの良い食事をすることは不可欠です。中でも体の成長に必要なのが、骨を作るカルシウム、そして筋肉を作るたんばく質です。体の成長速度の速いこの時期は、よりたんばく質の摂取が大切になってきます。学童期のたんばく質の体重に対する維持必要量は、体重1kg当たり1日約1.3g、これは成人の1kg当たり約0.9gより多くなっています(厚生労働省「日本人の食事摂取基準2020」より)。単純に息子と私の体重で計算すると必要量はほぼ同じとなり、たんばく質源となる主菜の肉や魚は大人と小学生で同じく量の量が必要になります。たんばく質を構成するアミノ酸の中でも、体内で合成できず食事から摂取する必要がある必須アミノ酸は子どもの成長には欠かせません。必須アミノ酸は動物性たんばく質の方が多く含むため、たんばく質もさまざまな食品から取ることが理想的です。成長ホルモンがピークとなる夜に向けた夕食にたんばく質を取ることが大切ですが、吸収を良くするためには炭水化物やその他の栄養とのバランスも大切です。そこで意識したいのが、1日3食全てでたんばく質を摂取することです。パンには卵を組み合わせる、うどんなら肉うどんにするなど、毎食必ずたんばく質を入れることで1日に必要なたんばく質を取ることができます。大人が驚くスピードで心身共に成長していく子どもたち。食事面でもしっかり支えたいと思います。

かすや生産物紹介



カリフラワー

カリフラワーはアブラナ科アブラナ属の1年生植物。頂花蕾を食用にする淡色野菜として栽培されるほか、観賞用途でも利用される。白くこんもりとした花蕾と太い茎が特徴。よく似たブロッコリーは別品種。

ブロッコリーとの違い
 ブロッコリーとカリフラワーはいずれも花が密集して頭状花を形成するキャベツの変種である。カリフラワーは蕾が一つの塊のように堅く結びついていて、ブロッコリーは結球がカリフラワーほど密集しておらず、伸びた茎の先端に密集した蕾を作る。側花蕾が出るブロッコリーと違い、カリフラワーは側花蕾は出ないので収穫はひと株で一度きりになる。また、カリフラワーは花蕾が一箇所に集中した形状が白雪を連想させる美しさを醸成するため、ブロッコリーよりも珍重された。

栽培

育て方はブロッコリーとほぼ同じで、日本では、夏に種をまき、晩夏に苗を植え付けて秋にかけて育て、晩秋から収穫を始めるのが一般的である。過湿には弱く、水はけの良い場所に定植するが、水切れを起こすと花蕾はつかなくなるので、水やりは必要である。

食料

葉は食用にせず、葉に包まれた花蕾の部分を食用にする。花蕾がぎっしりと詰まっていた丸みがあり、色くすみや斑点が出ていないもので、外葉もきれいなものが商品価値の高い商品とされる。淡泊な味わいと、花蕾のさつくりとした独特の歯ざわりが特徴。味にはわずかな苦みを感じる人もいるが、クセのない味はサラダやスープ、シチューなど様々な料理で使われる。アクがあるため調理時には一般的に下茹で行うことが多い。

調理・料理

茹でるだけでなく、焼き物、蒸し物、揚げ物、煮物、炒め物と幅広い調理が行われる。サラダの素材として生のまま食することも多い。酢漬(ピクルス)にも向く。グラタンやポロネーズの素材としても人気が高い。

保存

カリフラワーは鮮度が落ちやすい野菜で、冷蔵保存で2〜3日ほど日持ちする。鮮度が落ちてくると、つぼみの色がくすんだり、斑点が出てくる。花蕾を切った使いかけのものは、湿らせたペーパーで切り口を包むようにして、ラップに包んで冷蔵する。固ゆでしたものは、小房に分けて保存袋で冷凍保存すると調理で使いやすい。20℃以上のところに置いておくと、花蕾が開いてしまう。

※今回ご紹介しました粕屋産の「カリフラワー」は県内スーパーにてお買い求め頂けます。是非ご賞味下さい!!

ちびっ子ポスト

「迷路が大好きです」

篠栗町立篠栗小学校1年生

有隅 光 くん (7)

2人兄弟の長男である光くん。学校では、図工、算数の時間が好きで、ハナガミで作ったオニギリやバツタ、キャベツ、トマトを作るのが面白く、算数では、3桁や4桁の足し算を勉強しているそうです。家では、迷路が好きで自分でオリジナル迷路を作ったりテレビゲームのピクミンで冒険をしながら、原生生物や宝物を発見するのが好きだそうです。また、同じく、テレビゲームのメインクラフト(ブロックを積み上げるゲーム)やクリエイトイブサイバイルゲームも大好き。学童では、LaQというレゴ・ブロックの様なものでスペースシャトルや月面探査機、小型宇宙船、未確認飛行物体等を作っています。将来の夢はお母さんのスポーツ鑑賞の影響で、サッカー選手になりたいとの事。学校では、お友達とドッジボールや敷地内にあるタイヤ飛び、ブランコ等の遊具で元氣一杯に遊んでいるそうです。「5人家族の中で一番笑顔が多く、お兄ちゃんとして小さな弟をよくあやしてくれています。家族の中でも一番優しい光くん、これからも兄弟仲良く成長してね」とお母さん。これからも笑顔絶やさず優しい子でいてください。



理事会から

第12回 理事会 令和7年2月26日

- ◎付議事項
- 第1号議案 組織規程 職制規程の一部改正について
 - (1) 別表第1 組織管理機構図
 - (2) 別表第2 業務分掌
 - (3) 別表第3 職務権限表
 - (4) 職務権限表の附表1 貸出専決基準表
 - 第2号議案 令和7年度～令和9年度 中期経営計画の一部変更について
 - 第3号議案 令和7年度事業・業務計画書の一部変更について
 - 第4号議案 業務規程 信用事業方法書の一部変更について
 - (1) 為替取引
 - (2) 金銭債権の取得又は譲渡及びこれに附帯する事業
 - (3) 金融機関等の業務の代理又は媒介
 - 第5号議案 業務規程 貸出要綱 貸出金の資金種類要項 (JA独自資金)の一部改正について
 - 第6号議案 高額貸出金について
 - 字美支所 個人(新規) 農業外事業資金
 - 高額貸出金について 須恵支所 個人(新規) 営農資金
 - 第7号議案 営業店システム移行に伴う導入機器の取得について
 - 第8号議案 営業店システム移行に伴うJASTEM次期窓口端末機のリース契約締結について
 - 第10号議案 農業機械購入における理事との利益相反取引について
- 以上の件、審議されました。
- ◎報告事項 8件

(2月末現在) わたしたちの

貯金	2347.2億円
貸出金	642.3億円
共済保有高	4919.7億円
購買品供給高	9.4億円
販売品販売高	11.2億円
出資金	36.5億円
組合員数	正 4,478人
	准 16,055人
	計 20,533人
職員数	251人
	(うち正職員 196人)

※職員数につきましては3月1日現在で掲載しております。



オーナーの吉瀬さんご夫婦



店舗内観

小野珈琲焙煎所

☎092-943-8135 古賀市小山田293-4

営業時間 平日 14:00~19:00
土日祝 11:00~19:00
※Last order 18:30

定休日 月・水曜日(不定休有)

駐車場 3台(植田加工紙様敷地内)



ごめんください

古賀市小山田に2023年5月よりオープンした小野珈琲焙煎所です。

「煎りたて・挽きたて・淹れたて」をモットーに新鮮な珈琲を地域の方に飲んでいただきたい!という想いでご自宅の隣にコンテナ風のカフェをオープンされました。

店内にはカウンターが5席あり、奥様が作った手芸品も販売されています。

外はかわいらしいコンテナ風の外観で、テラス席も充実しています。

珈琲は小野珈琲焙煎所オリジナルブレンドである、「おののさと」がおすすめで、苦みが少なくとてもスッキリしており、美味しいと好評です。

また、マフィン、ケーキ等の可愛いデザートもすべて奥様の手作りです。

「多忙な日々を過ごされる方々にコーヒーを通じてほっと一息つける憩いの場を提供したいとの思いで始めました。お客様より求められているもの、期待されているものをまごころ込めて提供し、日々発展していきたいと思ひます」と吉瀬さん。

皆さんもオーナーさんご夫婦とのあたたかい空間で、ほっと一息ついていかれますか?



奥様手作りのマフィン



本日の手作りデザート Bプレート

新宮支所がご紹介いたします

職員おすすめスポット!

新宮 相島

相島はその名の通り「愛」を感じさせる島でありながら、日本の歴史の中で重要な役割を果たしてきた場所です。

新宮漁港から北西に約7.5キロメートル、町営渡船で約20分の海上に浮かぶこの島は、万葉集や続古今集にも詠まれた歴史ある地であり、江戸時代の鎖国政策下で唯一国交を結んでいた朝鮮との文化交流の舞台となりました。

三日月形の相島は、国指定史跡の「相島積石塚群」をはじめ、通称「めがね岩」こと鼻栗瀬や柱状節理の絶壁など、大自然が創り出した造形美を楽しむことができます。

全長5.5キロメートルの周回道路は、島の見どころを結び、ハイキングコースとしても人気です。また、島は渡り鳥の中継地としても知られ、多数の野鳥が確認されており、バードウォッチングのスポットとしてもおすすめです。

また、相島観光に来た人のほとんどが、島で食事をする際に利用されるのが島の駅あいのしまに併設された「丸山食堂」です。相島の魚介類を活かした、相島ならではの新鮮で美味しい料理が味わえます。

歴史ある美しい漁村の風景で、人懐っこい猫たちが人間と共存する猫島・相島。

穏やかな時間が流れています。皆さまぜひ一度訪れてみてください。



人気のハイキングコース



人懐っこい猫たち



島の駅あいのしま

相島積石塚群



通称「めがね岩」こと鼻栗瀬



新宮支所職員 山本 通香



所在地 糟屋郡新宮町相島

営農経済部より

フードドライブを実施しました!

たくさんの食材が集まりました!



2月13日~14日の2日間、各支所でフードドライブを実施し、支所内に設置したボックスへの寄付を呼びかけ、食品124kg、米172kgの食材が集まりました!

フードドライブとは、ご家庭で眠っている食べきれない食品を持ちより、必要としている方に寄付する活動のことであり、JA粕屋女性部が企画課と連携して実施しました。

集められた食品は、賞味期限の確認を行ったのち、品目別に仕分けられ、本年度は粕屋管内の子ども食堂へ寄贈し、地域を支える活動につながりました。

JA各支所で実施しました!



子ども食堂へ寄贈しました!



JA TOPICS ~JAと地域の話題~

27/

加工用ケール出荷



ケールを出荷する生産者

加工用ケールの出荷が行われました。健康食品向けに需要があり、(株)ふくけん甘木工場とタイアップして栽培に取り組んでいます。主に青汁原料として8ヶ詰めコンテナで出荷し、管内の加工用栽培農家は7戸で、作付面積は約1.7畧となっています。

30/

一日も早い復興願い被災地等へ義援金



乗富幸雄会長(左)へ義援金を手渡す安河内豊組合長(右)

安河内豊組合長は、能登半島地方豪雨災害で被災した地域の復興などを支援するため、義援金をJA福岡中央会の乗富幸雄会長へ手渡しました。この義援金は役員、窓口来店者へ募金を募り、集まったもので、JA福岡中央会を通して被災地へ送られる予定です。安河内組合長は「役職員と利便者の想いが詰まった義援金を是非被災地の復興に役立ててほしいです」と挨拶し、乗富会長は「義援金感謝いたします。被災地の復興支援のため大切にお預かりします」と感謝の言葉を述べました。

31/

赤十字から依頼 職員が献血協力



献血に協力する本所職員



献血の受付を行う本所職員

県赤十字血液センターから依頼を受け、本所で献血に協力しました。献血に協力した職員は「自分の健康管理にも役立つので、毎年献血をしている」と話していました。同センターは、「輸血に必要な血液製剤は人工的に作れない。うえ、長期保存もできない。血液製剤を確保しておくには、継続的な献血が不可欠。献血は命が救える身近なボランティア」として、多くの方に理解と協力を求めています。

2/2

住吉神社 節分祭に役員参加



豆撒きを行う百田営農経済担当常務

方相氏による鬼籠の神事

開運除災・航海安全・船舶守護・相撲の神として信仰されている福岡市の住吉神社で、節分祭が行われ、百田営農経済担当常務が参加しました。古代中国の伝承に登場する鬼神で黄金4つ目の方相氏が盾と矛を持ち、悪疫に霊験があるといわれる「桃の弓」「葦の矢」を以て鬼を追い払う追儺の神事が執り行われ、追儺神事の後神楽殿で午前11時から1時間ごとに豆撒き行事が行われました。神事に訪れた参拝客に「鬼は外、福は内」と大きな掛け声とともに拝殿廊下から豆をまき、柏屋産米を抽選用景品として奉納し、JA粕屋をPRしました。

3-18

農家集会で 米の生産説明



「JA粕屋米」生産への取り組みについて説明を行う百田光男営農販売主任

JA営農経済担当職員が農薬を使用する時の注意点について、令和7年度農業政策やJA粕屋米の生産・集荷・販売方針に基づいた安全・安心な美味しい「JA粕屋米」生産への取り組み、稲作ごよみの改正点について、令和7年度に取り組むドローンによる防除について説明を行いました。説明会では、その他園芸作物や生産資材情報、経済事業で取り扱う各種商品や農機車両事業、女性部の取組み紹介を1冊にまとめて独自に作成した資料を使用し、年間を通して組合員に活用してもらえらる資料に仕上げました。

2/14

年金支給日にぜひ、バレンタインチョコ配布



来店客にぜひ、バレンタインチョコ配布

青柳支所は年金支給日に合わせてぜひ、バレンタインチョコを配布しました。2024年度の支所行動計画の1環として企画したもので、女性部の協力により、日頃の感謝を込めて来店者へぜひ、バレンタインチョコ95個を配り、JAでの年金受給を勧めました。来店客は「美味しいせんざいを食べられてよかった。この年になって、バレンタインのチョコは、嬉しい。知人や友人にも、年金の受給を勧めたい」と話しました。

2/15

令和6年度 全体職員研修会を開催



令和6年度 職員全体研修会 中期経営計画策定について説明を行う村山専務



研修報告を行う推進課前山主任

本所にて役員職員142名が参加し、全体研修会を開催しました。研修会では、吉田大輝弁護士がコンプライアンス研修を行い、コンプライアンスの意義や目的、求められる理由、マニュアルの活用、不祥事発見時の対応、ソーシャルメディア利用時の注意点、事例研究などを説明しました。また、村山専務より令和7年度から9年度までの中期経営計画策定について説明があり、営農企画課による農政学習についての説明、推進課前山泰是主任より共済部門リーダー育成研修報告が行われました。最後に、総務人事課が研修資料に基づき人権・同和研修を行い、地域や職場などに潜む様々な人権問題について考え、誰もが地域や職場で能力や個性を発揮し、生きがいを持って働ける環境づくりの重要性を学びました。

令和7年度よりドローンによる防除作業(水稲)の受託事業を始めます。

○水稲基幹防除作業 (いもち病、紋枯病、カメムシ・ウンカ類)

1回目防除 (穂揃期)

いもち病等の殺菌防除、カメムシ類等の殺虫防除

料金：4,000円/10a (農薬代金含む)

2回目防除 (穂揃期の1週間後)

カメムシ類等の殺虫防除

料金：3,100円/10a (農薬代金含む)



※1回のみ申し込みでも可能ですが、2回目まで行うことで効果的な防除ができます。

※圃場の状況によっては、受託作業ができない場合がございます。(お申し込み後に、圃場の状況を確認いたします。)

お申込み期限

令和7年3月31日(月)

最寄りのプラザにお問い合わせください。

お問合せ先

南部プラザ	☎092-935-2120	中部プラザ	☎092-938-4847
北部プラザ	☎092-943-3031	営農企画課	☎092-938-2544

令和7年度 水稲予約肥料・農薬等直取り日程表

【南部プラザ】

期 日	対象地区	受渡場所	譲渡時間
4月12日(土)	志免	南部プラザ	8:30~13:00
	宇美	宇美支所	
4月13日(日)	須恵	南部育苗センター	

お問い合わせ 南部プラザ ☎092-935-2120

【中部プラザ】

期 日	対象地区	受渡場所	譲渡時間
4月12日(土)	篠栗	旧筍工場	9:00~13:00
	山田	カントリーエレベーター	
	大川	中部プラザ	
4月13日(日)	勢門	勢門倉庫	
	仲原	仲原農業倉庫	
	久原	カントリーエレベーター	

お問い合わせ 中部プラザ ☎092-938-4847

【北部プラザ】

期 日	対象地区	受渡場所	譲渡時間
4月12日(土)	古賀市・新宮町	北部プラザ	8:30~13:00
4月13日(日)			
4月19日(土)	新宮町	新宮支所	9:00~12:00

お問い合わせ 北部プラザ ☎092-943-3031

※直取り当日は大変混雑いたしますので、商品・数量等の変更はお受けできません。変更をご希望の場合は、後日各プラザへお問い合わせください。

生産者紹介

お客様に喜ばれる商品作りを目指して

新宮町 篠崎 隆さん(76)



新宮町でイチゴ（あまおう15a）を栽培されている篠崎隆さんです。

主な出荷先はJAで、イチゴの収穫作業、出荷準備を夫婦二人三脚で頑張っています。

先代であるお父様よりイチゴ農家を引き継ぎ、57年目を迎えます。

篠崎さんが丹精込めてつくられたイチゴは非常に品質も良く、古賀市・新宮町指定のふるさと納税の返礼品として指定されており、TVにも取り上げられ、ご近所の方やお友達にも周知されるようになり、イチゴを頑張ってきた良かったと感じています。

その反面、あまおうは炭疽病にかかりやすく、消毒を徹底していくのが大変だそうで、現在までに2度ほど炭疽病にかかり、苗の全滅を経験し、イチゴ農家をあきらめかけた時もあったそうですが、現在は土耕栽培から高設栽培へ切り替えたことにより定植が早くなりました。

「今からイチゴ農家を目指す方は大変なことも多いとは思いますが、是非品質の良いものを目指して頑張ってください。これは、これまで培った技術を後進へ伝え、少しずつではありますが、道を譲っていきたく思います」と篠崎さん。

これからも、品質の良いイチゴを届けて下さい。

知ってましたか？お米の話

お米って、実はコスパがいい！

他の食品と比べてみよう

ご飯茶碗1杯分のお米の値段は約49円です。ふだん口にする他の食品などと比べてのが右の図です。高くなったと感じていたお米ですが、こうして比べてみると、経済的なことが分かります。

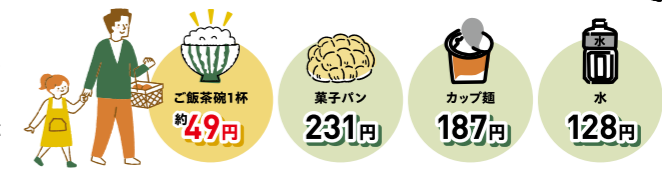

令和6年10月時点の総務省小売物価統計調査結果に基づく ※ご飯茶碗1杯は150g、菓子パンは100g、カップ麺は1個、水は2Lの値段 ※ご飯茶碗1杯の値段は、150gのご飯を炊く前の精米を65gとして計算

お米は体に良いこと、いっぱい！

お米は腹持ちが良く、必須アミノ酸が豊富で免疫機能・代謝に貢献します。そして、お米に含まれる糖質は脳を活性化させる栄養源になり、さらに、でんぷん質が食物繊維のように働いて、腸内環境を整えてくれることが分かっています。



なぜ上がったの？お米の値段。

天候や需要に左右される、お米の値段

お米の出来は天候に大きく左右されます。2023年は過去最高の猛暑を記録し、お米の生育に大きなダメージを与えました。インバウンドによる和食の需要が増えたことや、南海トラフ地震への不安も重なって、一時的に品薄になりました。

お米の取り合いで高値に

お米が品薄になったので、消費者や多くの業者が早くお米を手に入れたいと動きまわりました。その結果、通常の流通ルートではないところでもお米の取り合いが起き、お米の値段が上がったのです。

肥料や燃料の値上がりも影響

実はお米の値段は2023年まで低下傾向が続いていました。一方で、生産に必要な肥料や燃料などは値上がりし、農家の経営を圧迫しています。農業を続け、これからも消費者の皆さんにお米を届けるには、そのコストを適正に価格に反映させていく必要があります。それが、美味しく安全・安心な日本の「食」を、子どもたちの世代につなげていくことになります。

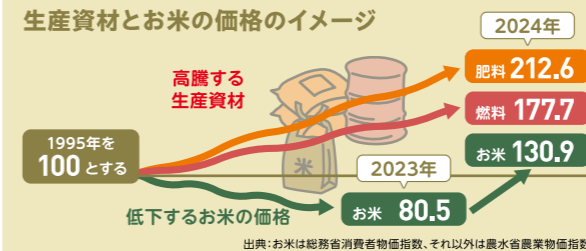

お米をもっと食べて、日本の農業を応援しよう。

JAグループは、お米をはじめとする、私たちの国で消費する食べものは、できるだけこの国で生産する「国消国産」を進めています。



お知らせ

組合員資格のご確認と異動手続きのお願いについて
組合員の皆さまの「住所・氏名等に変更、または組合員資格に変更」があった場合は、異動手続きが必要となりますので、最寄りの支所に御相談の上、手続きをお願いいたします。なお、手続きの際には、運転免許証や保険証など本人が確認できる公的書類と印鑑をご持参下さい。

JA粕屋の最新情報はホームページから！



「おすすめ情報」や「かすやレシピ」、「インショップ案内」など、いろいろなページがあります！



上のコードからもアクセスできます。ぜひ、チェックしてください。

組合員特典！

人間ドック・PETドック
あなたも受診してみませんか！特別割引
について

J A粕屋は、組合員の健康増進対策として、人間ドック・PETドックの組合員特別優待割引制度を導入しています。

提携医療機関

■福岡和白総合健診クリニック ■福岡山王病院 予防医学センター

料金例 一日帰りコース

■福岡和白総合健診クリニック
一般料金 99,000円(税込) → 組合員特別料金 **93,500円(税込)**

■福岡山王病院 予防医学センター
一般料金 131,800円(税込) → 組合員特別料金 **123,200円(税込)**

※検査項目は医療機関により異なります。

4~5月限定特別料金

パンフレット及び申込書は、各支所窓口にて準備しております。

TAC 部門担い手 受賞!!

J A全農九州営農資材事業所による2024年度九州・沖縄ブロック出向く担当者研究会が開催され、管内の出向く担当者54人が参加しました。

研究会では、11月に開かれたTAC・出向く活動パワーアップ大会2024において、「TAC部門担い手営農サポートシステム特別表彰」を受賞した担当者が表彰されました。

この特別表彰は、全農本所が提供する訪問管理システム「担い手サポートシステム」を積極的に活用した担当者へ表彰されるもので、粕屋農協よりTAC担当有隅 浩一、池田 聖が受賞しました！



TAC担当係長 有隅 浩一



TAC係 池田 聖

知って納得！
法律講座

No.32

なかむら しょうご
中村 匠吾 弁護士

カスタマーハラスメントについて

近年問題となっているカスタマーハラスメント（以下、「カスハラ」と言います。）とは、顧客等が企業の従業員に対して行う暴言や脅迫、過度な要求などの迷惑行為を指します。今回はこのカスハラについてご説明いたします。

1 カスハラ判断基準

顧客等による要求行為がカスハラに該当するか否かの判断基準は、①顧客等の要求内容に妥当性はあるか、②要求を実現するための手段・態様が社会通念に照らして相当な範囲であるか、という観点で判断すると考えられます。

正当な要求内容であっても、大声を出す、長時間居座る、土下座を求め、暴言を吐く、暴行をするなど、要求手段・態様が不当な場合は、カスハラに該当することに留意すべきです。

2 カスハラの影響

カスハラは、従業員の心身に大きな負担をかけ、企業全体のサービス品質にも悪影響を及ぼし、結果として他の顧客にも悪影響が及ぶことがあります。

また、近年では、医療現場におけるカスハラ（ペイシェント（患者）ハラスメント）が、診療行為や医療従事者の人材確保に悪影響を及ぼしているとも言われています。

3 顧客等の留意点

- 冷静な対応
企業側に問題があった場合でも、冷静に対応することが大切です。感情的にならず、具体的な問題点を明確に伝えることで、企業による迅速かつ適切な対応が期待できます。
- 適切な言葉遣い
従業員も人間です。丁寧な言葉遣いを心掛けることで、企業による親身な対応が期待できます。
- 理解と協力
企業も最善を尽くして対応しています。問題解決には時間がかかる場合もあるため、理解と協力を示すことが重要です。

4 まとめ

カスハラは、顧客等と企業の双方にとって避けたい問題です。顧客等としても、適切な行動を心掛けることで、より良いサービスを受けることができ、企業との信頼関係を築くことができます。

このように、双方が尊重し合い、良好な関係を維持することで、最終的には全ての人にとって有益な社会を実現することが出来るのだと考えます。

お問い合わせは下記事務所までお願いいたします。

中村匠吾法律事務所

〒810-0041
福岡市中央区大名2丁目8番18号
天神パークビル6F
☎092-737-2552 FAX 092-737-2560



受付時間
9:00~17:30
休業日
土・日・祝日

ほっとめーる — 読者からのメッセージ —

畑の梅が開花しました。
 須恵町 K・Uさん(64)

梅は早春に開花を迎え、いち早く春の気配を感じさせてくれます。花言葉は「上品」「高潔」「忍耐」「忠実」だそうです。梅の花の最盛期が2月とまだ寒さが厳しい時期のため、凛と咲き誇る梅の姿からつけられたとされています。

私も含め、両親に介護が必要になる時は、突然訪れます。T様のお母様への「今までの恩返しをした」というお気持ちはきつと伝わることを信じています。無理をなさらず、お身体を大切に下さって下さい。

91才の母の介護ママになり5年。少しずつサマになってきました。休日はありませんが頑張っています。
 粕屋町 A・Tさん(61)

ふるさと川柳

川柳とは、五七五の文字の中で、その時の話題や世相を風刺的に面白く表現したものです。一般的には俳句と違い、季節や題材の制約はなく、人事や世帯、人情までも扱われます。しかし、縛りがなくと広域となり漠然といたします。ここでは天内晃(てんないこう)氏の「ふるさと」をテーマにした川柳をご紹介します。

● 黄な衣服 盛り過ぎれば よう着ない
 ● 教育するとは… 今日行くすること

クロスワード

二重マスの文字をA~Eの順に並べてできる言葉は何でしょうか?

ヨコのカギ

- 富山湾でとれるものが有名な春の味覚。青く光ります
- 茶わんのセットや重箱を数えるときに使う言葉
- 手品、マジックともいいます
- 来週の火曜日——にもう一度来て下さい
- 祝い事につきものの魚
- 麻雀である前にかけることも
- これが終わると新学期。入学式もあります
- インクを付けて押します
- テニスの試合で——の応酬が続いた
- 鬼さんこちら、手の鳴る——へ
- よく×と対比されます

タテのカギ

- タイヤにつないでシュコシュコ
- 柔道場に敷かれているもの
- 新しいクラスで——紹介をした
- は友を呼ぶ
- 茶道では表千家、裏千家など
- 真新しい——を着て入社式に臨んだ
- 漢字で書くと枸橘、枳殻。春に白い花を咲かせます
- 海のパイナップルと呼ばれる海産物
- 肥料の三要素は窒素、——酸、カリウム
- パソコンの入力装置のひとつ
- 4月のこと。——・フル

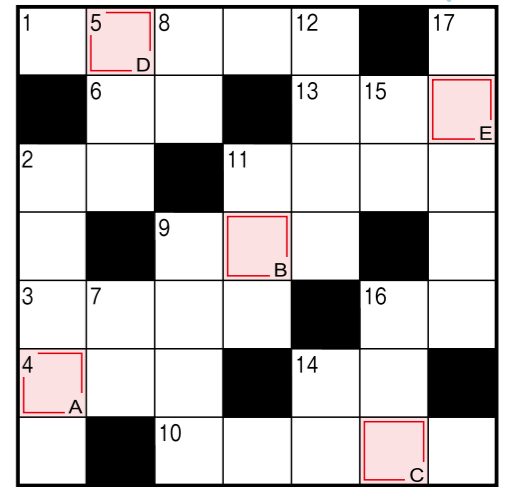

こたえ
 A B C D E

古賀市・糟屋郡 4月のイベント

開催日	イベント	開催時間等	開催場所等
4日(金)	朝活ウォーク〜薬王寺〜	8:30~10:00	日帰りの湯 倍楽荘 駐車場受付
備考	薬王寺水辺公園周辺を歩きます(4km)		
11日(金)	リラックス体操講座	13:30~14:30	千鳥苑
23日(水)	入館料が必要です		
15日(火)	介護あんしん相談会そえるて	13:30~15:00	千鳥苑
20日(日)	劇団星の子 人形劇	10:30~11:30	古賀市立歴史資料館
備考	「おまえうまそうだな」ほか		
志免町			
開催日	イベント	開催時間等	開催場所等
			イベントはありません。
宇美町			
開催日	イベント	開催時間等	開催場所等
	し〜ず・うみマルシェ	10:00~14:30	宇美町働く婦人の家 し〜ず・うみ
27日(日)	宇美町最大級のマルシェ		
備考	ハイドメイト雑貨・物産物品販売・キッチンカー 子どもステージ・リラクゼーション・古い大集合		
須恵町			
開催日	イベント	開催時間等	開催場所等
6日(日)	「十一面観音立像御開帳」	9:00~14:00	佐谷健正寺
20日(日)	守母神社大祭	9:00~16:00	守母神社
26日(土)	商工つつじまつりin須恵	15:00~20:00	健康広場

開催日	イベント	開催時間等	開催場所等
粕屋町			
開催日	イベント	開催時間等	開催場所等
			イベントはありません。
篠栗町			
開催日	イベント	開催時間等	開催場所等
29日(火・祝)	春らんまんハイキング2025	8:00~15:30 ※各コースにより受付時間などが異なります。	オアシス篠栗 駐車場
備考	少雨決行です。中止をする場合は、当日の朝7:00~10:00までの時間帯にRKBラジオ放送でお知らせします。		
久山町			
開催日	イベント	開催時間等	開催場所等
			イベントはありません。
新宮町			
開催日	イベント	開催時間等	開催場所等
12日(土)	しんぐうマルシェ	9:30~14:00	そびあしんぐう(芝生広場)
26日(土)	マイバッグお買い物袋をお持ちください。		
	相島!春フェスタ	10:00~15:00	新宮相島漁業協同組合本所
19日(日)	海の状況により開催が中止になる可能性あり。雨天の場合の判断は、前日の午後2時以降にホームページ等でお知らせします。		
JA粕屋			
開催日	イベント	開催時間等	開催場所等
23日(水)	第43回女性部通常総会	10:00~	本所

プレゼントの応募について

クロスワード正解者のなかから抽選でJA関連グッズをプレゼント! はがき裏面に①クイズの答え ②氏名 ③郵便番号 ④住所 ⑤年齢 ⑥あなたの一言メッセージを書いて送って下さい。(おたよりコーナーで紹介させていただいております。身近な話題をお待ちしております。)

送り先

〒811-2302 糟屋郡粕屋町大字大隈1229 JA粕屋広報係
 応募締め切り 令和7年3月末日

※頂いた個人情報は、本誌の企画・編集以外には使用いたしません。

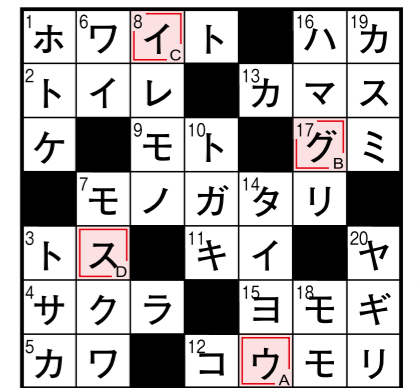

前号の答え「ウグイス」

「ある日、人は帰る。—— 慎んでお悔やみ申し上げます。」

令和7年2月1日~2月28日

住所	故人	喪主	住所	故人	喪主
粕屋町 仲原	荒木 文明 様	荒木 敏明 様	粕屋町 仲原	山口喜代子 様	山口 透 様
古賀市 今在家	篠崎 武俊 様	篠崎 元子 様	粕屋町 長者原西	山下クニ子 様	谷口 正直 様
新宮町 三代	阿部 久子 様	阿部 茂泰 様	古賀市 米多比	村山 政夫 様	村山エツコ 様
新宮町 原上	井浦 政義 様	井浦 純子 様	粕屋町 江辻	西村 鈴子 様	西村 寅重 様
宇美町 障子岳	藤木マツコ 様	藤木 武文 様	新宮町 上府	横大路信子 様	横大路正志 様
新宮町 緑ヶ浜	安武千鶴子 様	安武 昌子 様	粕屋町 大隈	八尋 辰摩 様	八尋 悦子 様
粕屋町 仲原	今泉 洋子 様	今泉 義秀 様			

かすや葬祭は、どなた様でもご利用できます。

*篠栗町天空会館のご利用もできます
 株式会社かすやでは、万が一に備え事前相談「生前お見積り」をお薦めしております。お気軽にご相談下さい。

株式会社かすや葬祭部

☎ 092-938-2868 ホームページはこちらから →
 ☎ 0120-798710 http://www.kasuya-co.jp



令和8年 4月職員採用募集要領

- 採用予定日 令和8年4月1日
- 採用人員 15名
- 応募資格
 - 次の①～④に該当する平成7年4月2日以降に生まれた者（雇用対策法施行規則第1条の3 第1項3号のイ）
 - 大卒者
 - 短大卒者
 - 専門学校卒者
 - 農業大学校卒者、農業試験場卒者

※①～④令和8年3月卒業見込み者・現在社会人としてのお勤めの方も含む
令和8年4月1日に就職できる方に限る
 - 現在JA粕屋に勤務している有期契約職員
 - 高卒者（新卒者についてはハローワーク経由 学校を通じて別途募集）
- 応募期間（受付期間）
令和7年3月3日(月)より令和7年4月7日(月) 午後5時 締切
- 応募方法
 - ◆ JA粕屋ホームページの採用案内、又は「マイナビ2026」からエントリーシートを提出
 「粕屋びより」を検索して下さい。
 - ◆ 1次選考（エントリーシートによる書類選考）※通過者へ二次選考の案内をいたします。
 - ◆ JA粕屋説明会・2次選考【事務能力検査・適性検査・論作文】
試験日 令和7年4月17日(木) <予備日 4月18日(金)>
*受験する試験日をメールかお電話でお知らせください。
提出書類 「履歴書」
 - ◆ 最終選考【役員による個人面接】
試験日 令和7年5月12日(月)
提出書類 「卒業（見込）証明書・成績証明書」
- 試験会場
粕屋農業協同組合 本所
〒811-2302 糟屋郡粕屋町大字大隈1229
- その他
普通自動車免許（AT限定可）要 ※令和8年3月までに取得

お問合せ先

JA粕屋 総務部 総務人事課

☎092-938-3870（採用担当者） ご不明な点はお気軽にお問い合わせください。

編集後記

春になり、桜が各地で咲き始める季節となりました。過ごしやすいくらいになって参りましたが、皆様いかがお過ごしでしょうか。

春は出会いと別れの季節です。学校や職場でも別れがあり、そして新たな出会いが生まれたことでしょう。「出会い」を大切に「絆」を大事にしていきたいものです。

「1月は行く、2月は逃げる、3月は去る」という言葉の通り、年が明けてから今日に至るまであっという間に感じました。私も来年度に向けて、やり残したくない様に頑張りたいと思います。

(N)



コリー アマン ピカマイくん ポン コマッキー キウ